



Regia Națională a Pădurilor – ROMSILVA
Direcția Silvică Suceava

Contează pentru viitor!



**Aplicarea prevederilor OUG 81/2021
privind aprobarea metodelor de
intervenție imediată pentru
prevenirea și combaterea atacurilor
exemplarelor de urs brun asupra
persoanelor și bunurilor acestora**

PREZENTARE GENERALĂ A OUG/81/2021

Scopul principal



Ocrotirea unor valori esențiale: viața și integritatea corporală ale persoanei, sănătatea și securitatea publică, bunurile de orice fel aflate în proprietatea publică și privată a persoanelor juridice și fizice, fără a afecta starea de conservare favorabilă a ursului brun.

Reglementează



Modul de intervenție imediată pentru prevenirea și combaterea atacurilor exemplarelor de urs brun (*Ursus arctos*) asupra persoanelor și bunurilor acestora în intravilanul localităților și stabilește sistemul de monitorizare a intervențiilor imediate realizate asupra exemplarelor de urs, prin alungare, tranchilizare și relocare ori extragere prin eutanasiere sau împușcare.

Stabilește



Sistemul de monitorizare a intervențiilor imediate realizate în intravilanul localităților asupra exemplarelor de urs

Aplicarea prevederilor prezentei ordonanțe de urgență și pentru asigurarea serviciilor de specialitate



Unitatea administrativ-teritorială poate încheia contract de prestări servicii de intervenție imediată pentru prevenirea și combaterea atacurilor exemplarelor de urs brun **cu gestionarul unui fond cinegetic**, privind alungarea, relocarea sau extragerea prin împușcare.



Pentru servicii de specialitate privind tranchilizarea și relocarea, unitatea administrativ-teritorială poate încheia contract de prestări servicii **cu medicul veterinar cu liberă practică**.

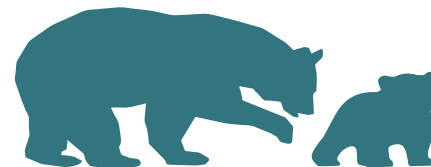

Echipa de intervenție

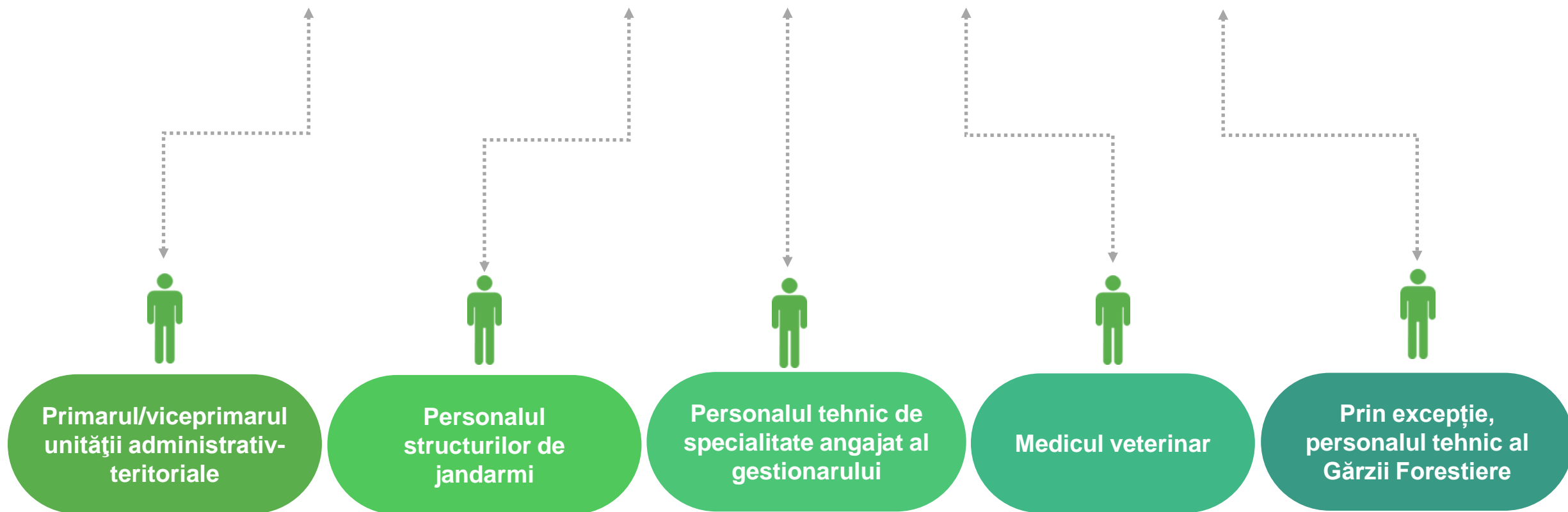

Conducătorul echipei de intervenție este primarul/viceprimarul unității administrativ-teritoriale pe raza căreia s-a produs evenimentul.

Intervenția imediată

Intervenția imediată asupra exemplarelor de urs în intravilanul localităților se efectuează gradual prin următoarele metode:

- a) alungare prin diverse mijloace
- b) tranchilizare și relocare;
- c) extragere prin eutanasiere sau împușcare.



Decizia privind alegerea uneia dintre metodele prevăzute

Este luată de către conducătorul echipei de intervenție și se consemnează într-un raport al evenimentului ce se semnează de către toți participanții la acțiune

Aplicarea măsurilor de monitorizare a intervențiilor imediate prevăzute este asigurată de:

a)

Agenția Națională pentru Protecția Mediului și structurile teritoriale

b)

Garda Națională Forestieră, prin structurile teritoriale

c)

Autoritatea Națională Sanitară Veterinară și pentru Siguranța Alimentelor, prin direcțiile sanitar-veterinare și pentru siguranța alimentelor

d)

Unitățile administrativ-teritoriale pe raza cărora s-a produs evenimentul

e)

Centrele de reabilitare/îngrijire

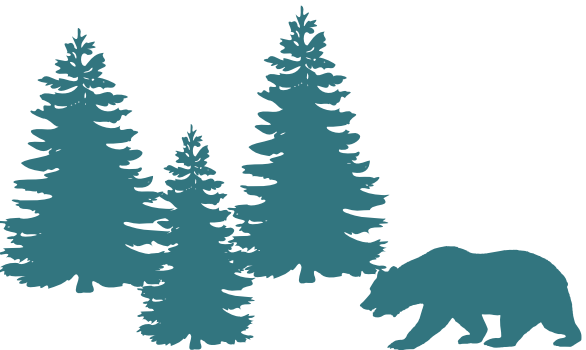

APLICAREA PREVEDERILOR OUG 81/2021 DE CĂTRE DIRECȚIA SILVICĂ SUCEAVA

Direcția Silvică Suceava gestionează 24 fonduri cinegetice dintr-un total de 71 fonduri cinegetice existente la nivelul județului Suceava. Din cele 24 fonduri cinegetice, 19 fonduri cinegetice au habitate favorabile pentru urs.

Din 2016 recoltarea ursului a fost interzisă alături de lup, râs, pisică sălbatică, toate aceste specii fiind considerate specii strict protejate. Acest lucru a condus la o creștere exagerată a numărului de urși pe fondurile cinegetice. În primăvara anului 2021 pe cele 19 fonduri cinegetice gestionate de către Direcția Silvică Suceava au fost evaluate 300 exemplare de urs față de un efectiv optim de 103 exemplare.



APLICAREA PREVEDERILOR OUG 81/2021 DE CĂTRE DIRECȚIA SILVICĂ SUCEAVA



Creștere exagerată a numărului de urși a condus la o restrângere a posibilităților de procurare a hranei și implicit la creșterea numărului de atacuri asupra animalelor domestice și sălbatic. Mai mult exemplarele tinere, femelele cu pui au fost nevoite să intre în intravilanul localităților pentru procurarea hranei.

Deosebit de periculos este faptul că aceste exemplare au fost observate în afara fondului forestier, la zeci de km distanță de pădure. Este cazul urșilor observați la Dolhasca, Horodniceni, Bălăceana, Boroaia.

Înmulțirea exagerată a numărului de urși a creat mari probleme și la executarea lucrărilor silvice, echipele de muncitori fiind nevoite să abandoneze lucrările din cauză că urșii s-au apropiat foarte mult de locurile în care își desfășurau activitatea.

Evoluția efectivelor de urs din fondurile cinegetice ale Direcției Silvice Suceava

Efectivul optim: 103

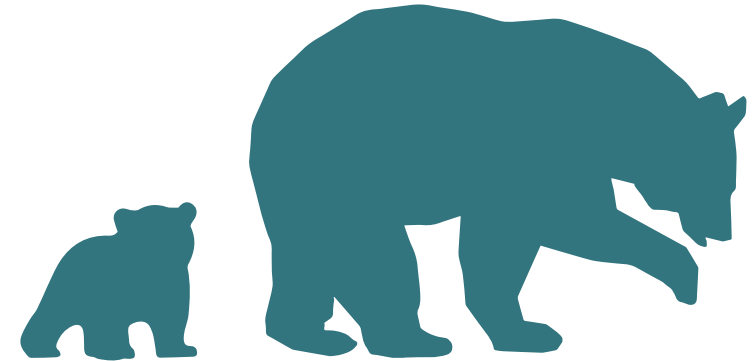

2016

178

2017

195

2018

200

2019

233

2020

250

2021

300

Evaluarea efectivelor de urs s-a efectuat de către personalul specializat al gestionarilor fondurilor de vânătoare.

APLICAREA PREVEDERILOR OUG 81/2021 DE CĂTRE DIRECȚIA SILVICĂ SUCEAVA

La data actuală, Direcția Silvică Suceava, în calitate de gestionar de fonduri cinegetice, are încheiate patru contracte de prestări servicii de intervenție imediată pentru prevenirea și combaterea atacurilor exemplarelor de urs brun, cu următoarele UAT-uri:

UAT Broșteni	- contract nr. 5841/14.09.2021
UAT Horodniceni	- contract nr. 5751/20.10.2021
UAT Pojorâta	- contract nr. 6129/15.11.2021
UAT Șaru Dornei	- contract nr. 8539/16.11.2021

Cât privește derularea celor patru contracte, până la această dată :

- În baza contractului nr. 5841/14.09.2021 încheiat cu UAT Broșteni, s-au recoltat două exemplare de urs care au atacat gospodăriile cetățenilor din intravilanul Orașului Broșteni și am acționat pentru deblocarea a trei exemplare de urs ce au fost prinse în capcane improvizate de persoane necunoscute.
- Pe raza localității Horodniceni, în cursul lunii octombrie am participat la două acțiuni de monitorizare și alungare a unui exemplar de urs, care a intrat în interiorul localității.
- În localitățile Pojorâta și Șaru Dornei încă nu am avut nici o acțiune.

SITUAȚIA PAGUBELOR CAUZATE DE URS ÎN CURSUL ANULUI 2021 PE FONDURILE CINEGETICE ADMINISTRATE DE CĂTRE DIRECȚIA SILVICĂ SUCEAVA



Nivelul pagubelor se ridică la 32.919 lei.



Fondurile cinegetice gestionate de către OCOLUL SILVIC BROȘTENI

În anul 2021 am înregistrat 15 atacuri cauzate de urs asupra animalelor domestice

- au fost omorâte 6 bovine, 15 oi, 2 porci, 35 găini și 16 iepuri de casă
- au fost distruse 9 familii de albine

În fondul cinegetic nr. 3 Pălțiș un om a fost omorât și altul a fost accidentat grav de către urs.

Fondurile cinegetice gestionate de către OCOLUL SILVIC CRUCEA

În cursul anului 2021 am înregistrat 11 atacuri cauzate de urs asupra animalelor domestice

- au fost omorâte 8 bovine, 9 oi, 2 capre, 1 câine
- au fost distruse 12 familii de albine și 5 pomi fructiferi

În luna septembrie am primit o derogare și am împușcat un exemplar de urs de pe fondul nr. 5 Chiril.



Nivelul pagubelor se ridică la 25.878 lei.



SITUAȚIA PAGUBELOR CAUZATE DE URS ÎN CURSUL ANULUI 2021 PE FONDURILE CINEGETICE ADMINISTRATE DE CĂTRE DIRECȚIA SILVICĂ SUCEAVA



Nivelul pagubelor se ridică la 11.226 lei.

Fondurile cinegetice gestionate de către
OCOLUL SILVIC VATRA DORNEI

În cursul anului 2021 am înregistrat 11 atacuri cauzate de urs asupra animalelor domestice.

- au fost omorâte 1 bovină, 11 oi, 2 porci
- Solicitarea noastră de derogare pentru împușcarea unui exemplar de urs a fost respinsă, deși ursul respectiv s-a apropiat foarte mult de localitatea Șaru Dornei existând pericolul să atace oamenii.



Nivelul pagubelor se ridică la
25.201 lei.

Fondurile cinegetice gestionate de către
OCOLUL SILVIC POJORĂȚA

În cursul anului 2021 am înregistrat 5 atacuri cauzate de urs asupra animalelor domestice

- au fost omorâte 8 bovine și au fost distruse 5 familii de albine.

SITUAȚIA PAGUBELOR CAUZATE DE URS ÎN CURSUL ANULUI 2021 PE FONDURILE CINEGETICE ADMINISTRATE DE CĂTRE DIRECȚIA SILVICĂ SUCEAVA

La această data atacurile de urs asupra animalelor domestice s-au redus. În schimb aceste atacuri s-au mutat asupra cervidelor și asupra mistreților.

Începând cu data de 01.11.2021 am început să administrăm hrana complementară pentru speciile de vânat, în special suculentele și concentratele (mere și porumb), dar la locurile de hrănire pentru mistreți și cervide vin și urșii. Pe lângă faptul că urșii mănâncă hrana destinată mistreților și cervidelor, acestea sunt și atacate și omorâte.

De fapt, datorită creșterii exagerate a efectivelor de urs, de la 103 exemplare efective optime la 300 exemplare efective reale, am ajuns în momentul de față ca efectivele reale de cervide și de mistreți să se situeze sub nivelul efectivelor optime și să scadă în continuare.



PAGUBE CAUZATE DE LUP ÎN CURSUL ANULUI 2021

Trebuie menționat faptul că începem să ne confruntăm cu atacuri de lupi din ce în ce mai sângeroase.

În data de 10.09.2021, la o stâna amplasată pe fondul cinegetic nr. 16 Valea Cârlibabei, o haită de 12 exemplare de lupi a omorât 63 de oi cu o valoare de 41.500 lei.



CONCLUZII

Până la începutul anului 2020, în baza Ordinului MMAP nr. 724/2019 pentru aprobarea nivelului de intervenție în cazul speciilor de urs și lup, în interesul sănătății și securității populației și în scopul prevenirii unor daune importante, s-au recoltat prin derogare la nivel național un număr de 140 exemplare urs și 94 exemplare lup, epuizându-se numărul maxim prevăzut în Ordin.

În anii 2020-2021, Ministerul Mediului nu a mai emis nici un Ordin de derogare.

CONCLUZII

În momentul de față, pentru obținerea unei derogări pentru recoltarea unui urs sau lup care cauzează pagube animalelor domestice, este necesară o documentație greoaie conform Ordinului 203/14/2009. Ministrul mediului emite un ordin individual pentru exemplarul respectiv. Pe lângă faptul că documentația este greoaie, emiterea ordinului de derogare pentru recoltare întârzie foarte mult, iar în această perioadă se mai produc încă multe pagube.

Ordonanța nr. 81/2021 este doar un prim pas în rezolvarea situației determinată de creșterea îngrijorătoare a efectivelor de urs.

Reglementarea situației populației de urși, atât în județul Suceava cât și la nivel național, poate fi rezolvată prin alocarea de cote de recoltare funcție de efectivele reale de urși din fiecare fond cinegetic, așa cum au fost reglementate înainte de anul 2016.



Contează pentru viitor!



CONTACT

Vă mulțumim!



ADRESA

Directia Silvica Suceava
B-dul 1 Mai; Nr.6; Cod 5800
Suceava Romania



TELEFON

0230.522.564
0230.217.685



EMAIL

office@suceava.rosilva.ro



WEB

www.silvasv.ro
www.suceava.rosilva.ro